(明治三十九年十月十八日第三種郵便物認可)

盛京時報

休刊日…中日大祭日禮拜之翌日
大正三年陰八月二十日 陽十月九日
本地價目 每張銅幣五枚每月七角五 外埠郵寄每月九角 半年五元全年九元五
告白刊例 一行五號字十六字起碼登一日每行四角登長期刊資面議
發行人 佐藤善雄
編輯人 菊池貞二
印刷人 山本竹松
發行所 奉天大西門外大什字街路北 盛京時報社
電話 日二二番 中一八六

雜錄

脫出德國之逋客談

三十日字林報載上海某夫人由德國返滬沿途之紀述茲譯之如下

▲當德國向俄宣戰時余在斯脫拉司倫苟非一般人向以余爲瑞典人者則余不免被拘矣（譯者按味此語某夫人其俄國籍乎）余所居之旅館中德國軍官甚多其中數人余與閑談戰事余謂脫俾思麥今猶在者或不致有戰事某軍官頗以余言爲然所可怪者據余所推究一般輿論及報紙似多抱一種意見以爲日本當助德國將校中有多人皆曰彼等（日人）當爲吾人之助由此觀之則[illegible]之軍界中人亦與一般[illegible]不免受德政府[illegible]當未宣戰之[illegible]紙所載之疑問不日日本[illegible]即日英國亦加入乎[illegible]一般輿論極欲英國守局外[illegible]其最著之議論則謂英國[illegible]愛爾蘭[illegible]無暇他顧況[illegible]決不欲戰迨對俄宣戰後若干時[illegible]維德友誼爲[illegible]居留於斯脫拉[illegible]德人絕不干涉余以此[illegible]事畾域此日人在此何作[illegible]可怪迨宣戰後一日此日人即不復見矣星期日街頭廣張橘色之告示宣布開戰並召集後備兵人民殊鮮踴躍奮發氣象後備兵多着急促製就之軍服千亍市街間有婦女觀覽報紙談論戰事新聞其吞聲飲泣者甚多鬪鬮之間似遽爲一種慘[illegible]色軍人離去時不聞一歡送之呼聲惟軍隊之組織則甚完善

▲余去斯脫拉司倫擬赴哥本哈根（丹京）乃先往薩斯聶士薩斯聶士者沿海一繁盛小鎮也當余第一次到彼時旅客闃咽約有二萬二千人此次全鎮闃然行人寥寥戰事初起之際俄屬猶太人在德國旅行者計有六萬人其中以華沙（波蘭首府）富人爲多其在薩斯聶士者約有一千五百人今則走徙一空余猶得見其中之一部分於雨中佇立海濱待一瀛船開來載往瑞典其狼狽情形深印余之胸蒂余之得登此瀛船也亦頗不易初德官不許余登舟其勢洶洶余呈出通行執照並謂余乃英人爭之再三始獲登輪維時德人電詢瑞典當道是否許俄國避難人經過瑞典境得復電許可而開赴瑞典之船祇此一艘所有德國船均已停駛於是旅客紛紛爭先上船擾亂不堪猶太人間騷亂尤甚德官亦無法維持秩序船中情形困頓難言祇脫雷來堡則情狀更惡車站上所有旅客爭先恐後幾同發狂之野獸余此際奮鬥尤苦幾爲一人所撞倒後幸抵瑪爾摩資斧幾已罄盡見該地亦幾有人滿之患亦以猶太逃客爲多在彼權宿一宵次日抵哥本哈根見兵士操演處處皆是聞人言丹麥必須贊助英國諸傳芬蘭已發生叛亂後知芬人極忠于俄◉黎寶已爲德人佔領均屬不確余設法購得一二等車票赴斯篤克倫（瑞典京）到彼囊中祇存銀五元既無法與吾親若友通信[illegible]日有奇得麵包牛乳少許聊以果腹乃哀懇鐵路人員以余來時所購西比利亞回程頭等票換一赴聖彼得堡之二等票餘欵則付現錢說之再三始獲允諾於是又須爲車中坐位之奮鬥矣斯篤克倫車站行李山積乘客潮湧人人爭攫食物及車中之坐地計在瑞士境內車行三夜二日余巍然踞坐一小木橙之一角此一車中充塞乘客五六十人其行動難以言語形容車中自開行以至停車絕未掃除一次空氣混濁幾不可耐而瑞典車員之態度又足增乘客之不快余於魯里亞車站下車換乘小舟至芬蘭交界處之韜尼亞此處芬蘭招待旅人頗優惟竭力尋覓過夜之處祇有某小[illegible]之角道中可設一席之地然苟非余捷足亦幾爲一男子所得矣在韜尼亞過二夜俄國婦女六七人因遭受惡待幾已成暫時之癲癇其中二婦曾被德人指爲間諜拘捕之就余一身而論殊未可怨德人之惡待然德人之所以不疑而拘禁余者余迄未能明其故蓋德人對於敵國人民疑慮甚深動輒指爲偵探作瓜蔓之抄但就車中乘客所言推之似德之將校兵士亦非一致如此大約普魯士兵之行爲最堪責備尤以伯林之兵爲甚若巴凡里亞兵撒克遜尼兵則迥然不同有某報載一消息謂德皇曾申斥巴凡里亞兵隊在列日之舉動爲不當云經過芬蘭時余一路觀察覺芬蘭人與俄羅斯[illegible]感相[illegible]關毫無冰炭之跡波蘭人似亦深知德國之手段頗不悅德人途中屢見俄軍沿芬蘭鐵路向北進行經過西比利亞時見所有軍隊均精神發煥絕不見行役之苦聞彼等將開往芬蘭北部保護瑞典邊界在某車站遇兵車六輛經過每車中至少載兵六百人芬蘭人待避難旅客極爲優惠三四等車中乘客均不收費（敝車）此外車價亦一律核減並於各車站設置額外食品供婦孺取食未幾抵聖彼得堡風塵稍釋然疲憊不堪同行之人多同此狼狽狀態衣服已久未更易其在柏林及他處遺失行李者甚多且大多資斧已罄余向某俄國軍官貸銀八元車票亦由彼墊借乘第一次由俄京開之客車東駛由俄京以達伊庫資克省係附於一兵車同行不甚舒適然較之瑞典旅行之苦則恍如天上矣到伊庫資克後幾又羈留不前幸得北京俄使館某隨員之接濟乃復前進屢經淹擱始達大連綜計由斯脫拉司倫以達上海共旅行三十四日也

衝伯林！衝伯林！

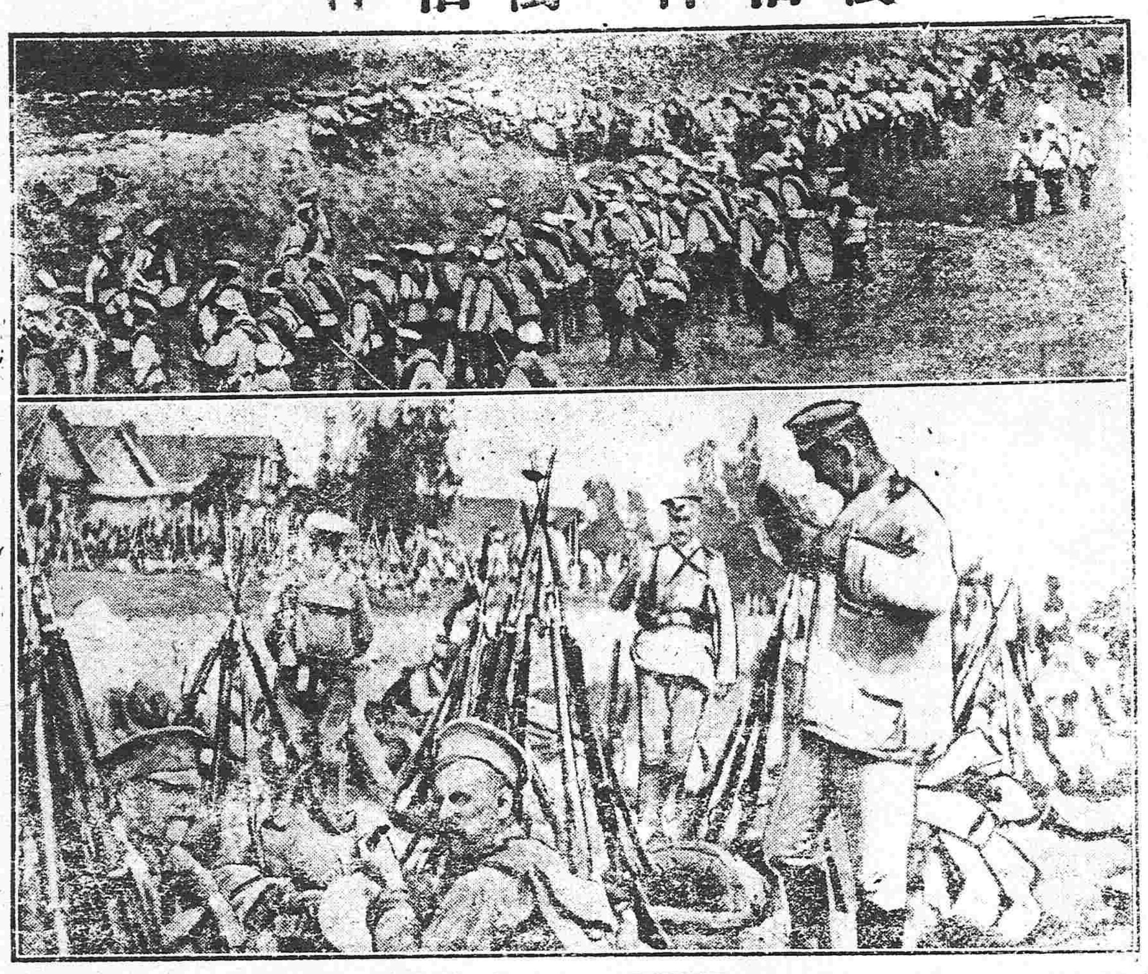

▲常勝之俄軍

最近歐洲之空中戰

▲歐洲開戰以來所有空中戰之種類亦既分陳于前若飛行機之爆彈擲下飛行機隊之槍戰及手槍戰並自地上之鎗射砲射同時多傳其功効再顧過去德法開戰之初距法德國境二百四十哩之德國內地拉數沲[illegible]法國飛機出現擲[illegible]以[illegible]數[illegible]法德國大使[illegible]認爲[illegible]

▲要之於今次之大戰可認爲空中戰之開幕者則八月三日德之徐伯林式飛行船於法國之廬內維里市（接德境）之商業中心地自四千五百呎之高空擲下爆彈三枚一事是也其時雖破壞建築物若干而未損害人畜又盛傳同日有法國大飛行家基亞隆氏與徐伯林式衝突而死之說者僞也此風說蓋使法國之飛行家增高其熱度以勵飛行界之勇氣耳同時米啓利氏請大總統樸昂加雷氏提出一百萬佛郎約四十萬元以贈與空中戰之最上偉勳者而贈與之方法則對于飛行家之有殊勳者人贈以四萬元若飛行家死時並有交附於遺族之條件云

▲其次當記者八月四日於奧國格辣高市附近乘二將校與一司機者之俄國飛行機爲奧軍之鎗彈所擊破也翌日德國之一飛行機同樣遇險於比境此飛機者飛行所謂小鎗射擊有効之危險界千五百尺內外之空中其被地上射擊之結果司機之一飛行家先傷機或機械先壞不可得明要其墮落之原因前者爲近也又有一法國之飛行機先日遭同樣之射擊因司機未傷未遭捕虜引歸於亞爾薩斯南方法領之比耳福地焉

▲當八月三日於惠爾威耳地方比國之一飛行家發見德國之飛機即自陣中之飛行場急追德機之跡一意前衝以決最後之勝負刹那間追者與被追者間起有可恐之手鎗戰此飛機直向敵機突進德飛機迴行逃避比飛機如電之逝追此可慘之敵機德飛機卒爲其地之比騎兵隊所捕云

▲又報乘六人之飛機襲擊比國里愛巨者僞也而於里愛巨行幾多之空中戰則事實也徐伯林大飛行船及幾多之飛行機於該地參加戰爭幾度受地上鎗砲之射擊者亦事實也現徐伯林式飛船雖欲投下爆彈於該地要塞之一頗爲沈默依比國飛行家二人之實驗則爲空中戰困難之一者即識別機之敵友難一事現有一飛行家以偵察里愛巨市之目的飛行當遇高度之風時不能飛行敵友兩方陣地上射擊有効距離以外之安余高空始終感有危險特惟德軍于敵陣地之上空盛行射擊惟爆彈落下時攪亂者附近之空氣飛機以前後左右之猛烈震動使搭乘飛行家寒膽預期結局不能底於里愛巨市至不得不止於瓦勒姆之一地點最後尚有一事比飛機於里愛巨役發見一德飛機爲猛烈之襲擊遂破之於空中自身幸未受傷此亦謂稀有事也

火險告白

啟者弊行經理火險已有年矣因今推廣交易起見左添承保 市貨 屋產 家私衣箱 煤房貨物等件凡遇不測立照即章賠償毫無延悞如蒙紳商賜顧者請移玉弊行面議可也至於保棧開列於左

保頭等平房 每壹千元 六元
保二等平房 每壹千元 八元
保頭等房內存貨 每壹千元 十元
保二等房內存貨 每壹千元 十二元

代理 明治火險公司
代理 日本火險公司
代理 共同火險公司
代理 東京火險公司

三井洋行
奉天大西關
電話 中國一五五號 日本一二一二號 日本三一五一號

往上海定期輪船廣告

神戶丸 十月十日（陰八月廿一日）正午

頭等票日金四十圓（一去）日金六四圓（來往）
二等票日金二十五圓 同 四十圓
三等票日金十圓
本事務所及在營口遼陽奉天鐵嶺長春各站均可發買聯絡船車票

大連開每禮拜六
上海到每禮拜一
上海開每禮拜三
大連到每禮拜五

爾輪船現均備有無綫電以期送信迅速而謀乘客之便利

南滿州鐵道株式會社
大連埠頭事務所

日本郵船會社瀛船廣告 由大連埠頭起

相模丸 十月十日（陰八月廿一日）往太沽牛莊
相模丸 十月十八日（陰八月廿九日）往門司神戶橫濱

日本郵船會社代理店
三井洋行大連支店
電話（三一〇）（四六〇）

乘船票由本出張所自賣如有客請至本所購買

▲各種紙張 雜貨
各種布疋 洋線 俱全
保險代理 橫濱火險公司

光明洋行

總行 大連大山通三十七號電話六〇一番
分行 長春 奉天大南門裡電話日二一二九番 華二一一二番
大阪 龍口

橫濱正金銀行
奉天支店

奉天城內四平街 電話二十

資本金 四千八百萬圓
公積金 千九百二十五萬圓

總店 橫濱
支店 神戶 東京 長崎 大阪 倫敦 里昂 紐育 桑港 孟買 布哇 哮達 哮囉 香港 上海 長春 安東 北京 大連 旅順 營口 遼陽 鐵嶺 天津 漢口

東亞之戰雲

▲庚子之亂聯軍入京▲就中德軍尤逞姦掠▲不但無知之德兵然▲德皇特派之堂堂窪爾的爾錫元帥亦實衣冠大盜▲亂戰離京時將欽天監所置之監天儀掠奪回國▲置諸伯林公園以供衆覽▲國恥千秋噫神州之重器遂成異國之寶▲亂後清廷特派皇弟醇親王赴德謝罪▲德皇乃迫令拜跪叩頭侮辱備加▲聞德皇少年時誤躓傷指血流不已▲彼[illegible]呼謂今而異族之血悉出於體內▲按伊母係英公主▲是時英德感情漸惡▲意蓋欲見好於一[illegible]人也▲其根性之刻薄狠毒▲渾身即是野心滅却人倫毫無顧忌可以想見▲宜哉中日兩國之漸將覺醒▲德皇親繪一圖描黃龍將吞白人之狀題爲黃禍▲煽惑歐人仇視亞種極力鼓吹無所不至欲滅絕黃種而後快▲頃讀德[illegible]膠督之最後詔勅載有我臣民決不得由此小德意志國退後一步有人若欲獲青島須用武力取之等語▲夫膠澳確係租地然德人眼中已無中國主權不言可喻▲德皇不僅東亞和平之擾亂者且世界之公敵人倫之蟊賊▲神人共怒環球皆惡之▲中華以仁義與日本爲任俠之國▲亞細亞是亞人之亞細亞也▲黃種起！亞人振!! 共驅此德賊而使出亞洲之外!!!

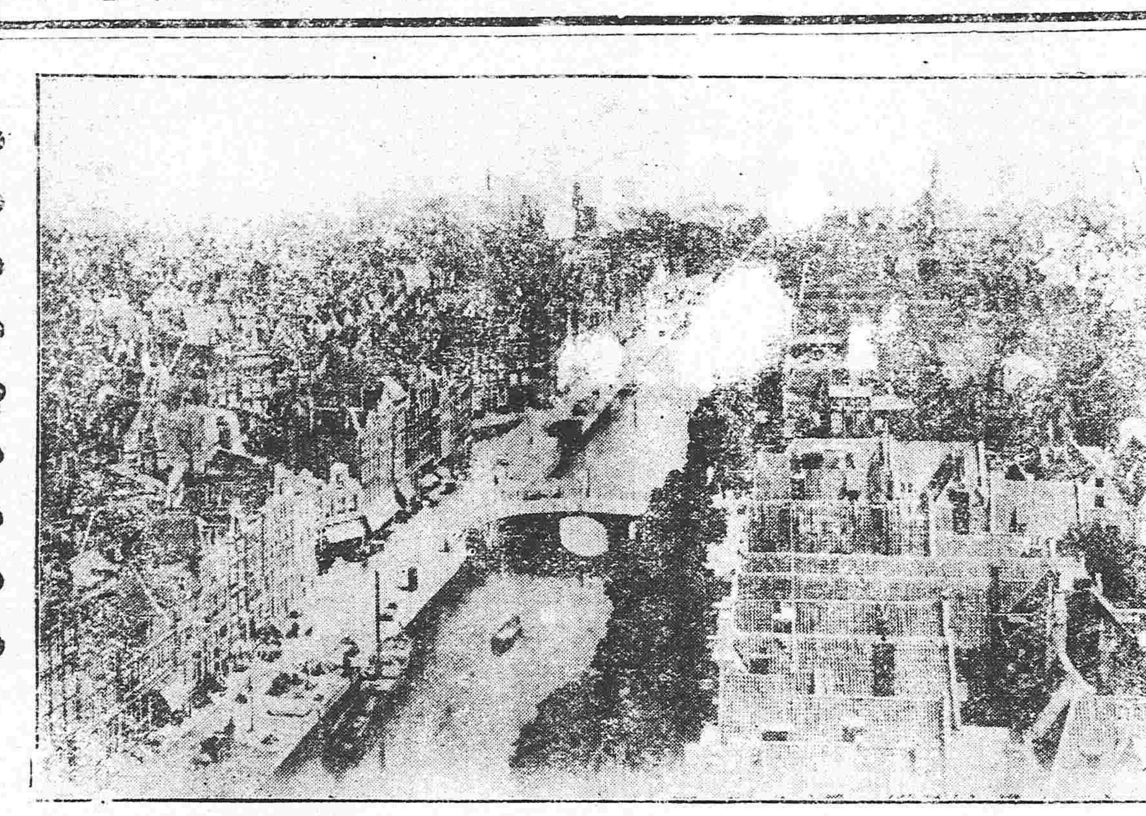

●日軍押收濟南車站

六日午後日軍先發隊二十名抵濟南西站與鐵路員開協議旋將該路車站確實押收日軍主隊當於八日可抵濟南

●喀切篤報之勸告德軍

北京喀切篤報七日著一論說向青島德軍勸告降伏

●德使又以英僑招募華人提出抗議

駐京德國公使以旅居威海衛之英人招募華人使役軍事頃向北京政府提出抗議

●英擬估領津浦鐵路北段

英國擬將津浦鐵路北段（係德人之所經營）估領（以上北京來電）

●釁山煤礦又估領矣

六日日軍不受何等抵抗將山東鐵道礦山部經營之釁山煤礦（距金嶺鎭約十餘里在淄川縣）估領

●日軍抵濟南後押收之車輛

陸軍公報云我陸軍之一部隊於六日晚間進抵濟南旋將滊罐車三十輛客車七百輛其餘一百數十輛一併押收除坊子炭坑仍然存在外其餘設施悉數被毀

●日軍涉河前進

管理山東鐵路之日軍五日抵青州六日向辛店前進前方之鐵橋爲[illegible]之所破壞幸河水涸竭徒涉而過

●再誌德領之南洋小島降日

投降日艦隊之南洋德領雅魯特島係珊瑚礁成設有德政廳及德知事管轄之間釋拘之日人爲岡山縣人北村憲吉被救之英輪爲印度那號

●野田少佐陣亡之哀榮

日軍之戰死將校野田少佐於五日敘功四級授金鵄勳章及旭日小綬章（以上東京專電）

●德砲[illegible]果悉數沈沒乎

青島德砲艦哥爾莫蘭號暨其餘一隻似已悉數沈沒

●德軍繫留氣偵察日軍之不幸

青島德軍七日在伊爾知斯山上洋揚繫留氣球偵察日軍之行動詎忽然索斷氣球飄搖不知所之德軍砲臺之砲擊漸次緩漫（以上芝罘專電）

●德艦隊長等已不知所之

德軍方面之公報云青島之守備隊（德軍）自二日晚起亘三日之久向浮山滄口附近及伊爾知斯之東方潭山村落突擊此役戰死一名負傷三名是夜德意志東洋艦隊艦長黑爾伯爾特等二十五名不知所之先是軍艦雅喀爾號及斯那第號均參加炮擊雅艦屢受敵彈斯艦則並不受損傷而耀此役英艦與日本艦參加攻擊（上海專電）

歐洲大動亂

●俄軍所向皆利

進入喀里西亞之俄軍仍然活動已將距普爾塞密滋要塞四五英里之高地佔領夏巴西安山道亦已歸俄軍掌握俄軍南進不息其一軍估領嚇此滅索土前鋒之哥薩克騎兵長驅切斷希爾奎特鐵道

●葡兵將加入聯軍

葡萄牙國因英國之請求擬加入聯合軍聞英輪多隻將載葡兵運赴法國

●德皇懸賞激勵飛行家

據伯林來電云德皇對於國內飛行家懸賞激勵謂若能投彈於倫敦收美滿之效果則授以赤鷲二等勳章其餘投彈於英國都市及英艦者受賞不等

●聯軍漸形勝利

據四日公報云英法聯合軍左翼使德軍之襲擊終於無效且採取攻勢其餘戰線並無變化亞爾根努方面之法軍驅逐敵軍於北方窩普爾南方之法軍亦徐徐前進德克魯克軍集中厚力欲突破羅瓦之聯合軍陣地竟不奏效聯合軍漸形優勢（以上紐約來電）

●德軍大敗于普魯西亞

俄軍在普魯西亞國境大勝德軍遺棄槍砲彈藥糧食而逃死傷七萬俄軍以此次獲捷無復駐大軍備婆爾的海方面之必要

●耶努河畔之兩軍進行觀

戰線長於奉天役（日俄戰時）之耶努河畔對時戰之進行極爲遲遲就大勢言之聯合軍較之前進先鋒部隊現擬挖掘壍濠聯合軍對於德軍右翼爲包圍計畫漸將奏效（以上倫敦來電）

●安土瓦布炮臺攻陷後之狀態

德軍將安土瓦布之砲臺三所攻陷該地方面漸瀕危險

●匈牙利都布頻爲俄軍所陷

俄皇親率大軍現在匈牙利頻陷都市

●克拉溝戰局之勝負未分

在克拉溝之俄軍與德奧聯軍之戰仍然繼續未分勝負

●奧軍擊退塞黑軍於勃斯尼亞

奧軍在勃斯尼亞擊退塞軍及黑山國軍

●葡軍已向法國前進

英國用船現正搭載葡萄牙軍向法國方面航駛（以上舊金山來電）

●德軍退守國境

德軍現正陸續退却擬據威爾的保羅戻、克間之國境陣地以阻止俄軍之前進

●俄皇已抵戰地

四日俄皇抵戰地

●俄將改製國旗

俄國有改製國旗之說

●德國之危險景象

伯林食物漸形匱乏下等人民異常困難刻正惹起極大之恐慌德國之危機當不在國外之戰敗反伏於國內

●聯軍又陷於不利

德軍在右翼方面增添大軍聯合軍又復陷於不利

●安土瓦布市危矣

德軍攻擊安土瓦布益加劇烈該市之命運迫在眉睫（以上倫敦來電）

▲上 比國新都安土瓦布

▲下 親率大軍之俄皇尼哥拉斯第二

慶豐茶園 本園開設
天仙茶園
鳴盛茶園
名花移幟 小桃源
吉林濛江縣清丈放荒地廣告
孤兒院特別啓事

中外要聞

▲德國之獎勵體育

德意志全國小學女教員在伯林王立體育館練習體操之光景

●孫總長辭職之說不確

日來外間傳聞外交總長因交涉棘手有意辭職繼其後者陸徵祥大有希望等情茲據外交部人云部中並無此等消息外間傳說之詞全屬子虛日來孫總長與曹次長均忙碌異常有在部中會議者有在總統府會議者部中散值往往達夜間三時孫曹兩君毫無倦容辭職之說不知從何而起云云

●政事堂會議之要求

昨日政事堂會議除大總統徐國務卿楊錢左右二丞出席外各部總長亦均參列其間茲探其議案之重要者如下

(一)全國中立經費核定追加預算案(二)四年正式預算編成方針擬定案(三)全國商務目前維持辦法案(四)振興土貨辦法之條擬案(五)高等審檢分廳經費之規定案(六)各省保衛團軍火使用之制限及糾察案

●訂造意國軍艦之周折

中國在前清時曾向意國訂造軍艦聞該艦現已竣工際此中國財政窘迫一時未能受領即於日前將此事通知該國茲悉該國覆答畧謂現接貴國通告訂造之軍艦不能受領等情查該艦規模甚小轉售他國頗屬不易貴國既謂不能受領然該艦之大砲由艦體離拆仍由貴國受領爲荷云云

●中央電費之增加

中央每月電報費合計約須一萬餘元近因各國戰事牽連辦理中立與各省電文日必數起故電費亦頓見增加聞財政部合計上月分電報本綫費共四萬一千二百元零洋線費一萬六千元零實增兩倍有奇云云

●幣制會議尚無定期

幣制會議原預定於近日以內開會然不幸現值今日之時勢世界經濟之困難已達極點至於借欵一途絕對無望故目今縱然開會研究而實行之手續仍屬難期是則幣制會議開會之確期當然難以預定云

●中央特任簡任官吏審查告竣之近聞

銓叙局因大總統注意叙官事項故特趕速辦理目下中央特任簡任官吏審查業已完竣開列各員詳細履歷呈請大總統核定公布日內又續辦各省簡任以上人員叙官事宜分電各巡按使查核彙送唯省份遠近不同聞銓叙局擬定隨到隨送辦法以免延誤而促進行云

●山東電請添派幫辦中立人員

山東之中立以濰縣以西能否安靜如常爲標準現在濰縣情形據近日流傳電訊已屬異常緊要乃聞東省巡按使蔡儒楷近又電請調派潘鳴球至魯幫辦中立前潘曾隨前江蘇都督程德全辦理交涉多年云

●政府之維持南方商務

浙皖絲繭爲每年出口之大宗故上海一隅絲業繭廠極爲繁盛自歐洲戰事發生以來出口貨大爲減色而絲繭大受其影響上海一帶絲業繭廠因銷路停滯不能支持因而歇業者已有二十餘家該處總商情急無法乃懇請政府提撥鉅欵藉予維持茲聞政府以際此財政困難之時安有鉅欵接濟惟商務之興衰亦與財政有關該商等惶急之情形盡屬實在又不能不加以體恤聞已允其由交通中國兩銀行先借撥五十萬兩以維持南方之絲業繭廠至提撥之手續以及籌還之方法均由該商等與兩銀行自行訂定之云

●川省訂購軍火在青扣留

政界人云川省前向德商捷成洋行訂購之軍火現均扣留在青島不能轉運然川邊待用甚急刻正與該島洋行交涉云

●中國銀行之新計劃紀聞

中國銀行薩總裁視事以來最注意者一在用人之問題一在發行紙幣之問題前者薩總裁之意不特欲將總行內部另行組織而外省各分行亦有意另加甄別近聞除總行內畧有更動外其餘各省分行薩總裁擬取緩進主義以維持現狀又聞政府之計劃以銀行業發達與否當以發行紙幣之如何爲斷擬再發行大宗紙幣以期發展薩總裁亦甚贊成此策預籌推行辦法云

●遣散失業小工之辦法

上海一般勞働家自歐洲開戰以來大受影響淞滬警廳徐廳長以若輩一日失業隱患堪虞昨特通飭各區署文云照得歐洲戰爭商工兩界首受影響本廳所轄浦東地方各商行廠相率停閉失業小工數以萬計若輩平時苦力營生一旦失業群居衣食無資勢必流爲盜賊殊爲地方隱憂本廳長爲維持治安起見業經擬具辦法詳蒙巡按使核准飭廳查明分別資遣在案應即由該管警官各就管段分別查明前項失業小工務即分飭員警竭誠勸導令其即日回籍別營生業毋再逗遛其有生計困迫川資無措者着其邀同商店具保報告到署按批開單送廳聽候本廳長按名籌購船票派警送登輪船俾回原籍而免失所除分行外爲此飭仰該署長即便遵照妥速辦理至要云云

●徐相國預却壽儀

徐國務卿於陰歷九月十三日六旬初度其舊日屬員擬爲之稱觴上壽徐謂現在時局如此何壽之可言然各員以爲相國雖不肯大爲熱閙然送呈幛詞無不可旋因徐聞知簡銓叙局長郭則澐將爲乃翁春漁參政祝壽徐相國亦囑其不可踵事增華郭係出自徐之門下也於是徐相國之舊屬因知徐公意旨所在並幛亦不敢呈送矣

●農商部植林疏流之計畫

自歐洲戰事發生中國現今財政之狀態愈形艱窘各項實業均有不得不一切停止進行之勢然據聞農商部目下頗欲波及在黃河揚子江及珠江之上流施行盛植林木之計畫蓋因每年間此三水下流一帶郡縣地方屢被水災該部現時研究其致患之本原係由於該河江每從上流沖來土沙均積於下流而成爲平坦高地一遇夏際霖雨河流瀰漲之期靡不泛濫於流域以外故農商部現時擬先增植林木於上流一帶以防土沙被水沖流並同時復議掘取下流之積砂以謀疏通水道云云

●巴黎之近況

暑假至余由蒙達爾返巴里其時風光明媚野樹垂青人事幽暇足稱佳趣余遂去巴黎之東一鄉城而居林園秀美耕讀咸宜意謂微軀寄世亦足以對景消愁矣豈知刹那生涯滄桑萬變風雲靡爛掃盪寰瀛舍爾比殺害奧太子事外交不能解決俄法英調和亦無効遂相尋兵刃德法交鋒可憐一片河山竟成寃海頭顱無價情愛飄零余復返巴黎時曾見幾多之少年新婦血淚滿襟生離死別所謂爲國家盡力者與民生裨益足供幾何幸福不過少數強有力者所享受耳此八月初幾事即見有德兵着法國軍裝乘飛艇衝入內地放三暴裂彈皆未中要塞機裂艇落遂被捕此時法兵以比京及盧怒斯爲戰鬥綫轉兵運糧風聲益厲德國假道于比不許遂侵入攻破比軍死傷甚夥俄國與奧德戰海軍不利陸軍勢頗烈迫臨德境而德兵主守頗不易入德法世仇此四十年中含恨蓄怨一日暴發民氣可想見矣故德國對于法主攻二十二日巴黎始知比京失守事全國恐惶此時軍隊布置完妥將開劇烈之戰爭法兵不利現因德國兵力厚積于比故調動兩方軍隊有改變軍略之勢亦可見軍情之恐惶矣德世之強盜國也主張軍政主義殘戮民生人類之不幸夫復何言哉惟法國似較進步而以黑人充當前鋒此種野蠻不公道之舉動亦吾人所深恨切齒者也英兵加入法軍進攻比京不利今則僅保守法境耳二十二日報中曾載有俄國特許波蘭獨立以離間德奧事此策頗妙然吾念及波蘭同胞經營革命犧牲幾多頭顱血汗而竟能得此機遇恢復命脈非世界之幸快耶吾更盼其毋經營此不良之國家而直接改造世界耳德兵之入撲處義舍(比京)也以豚着比皇軍服滿街游戲比人恨之切齒亦無可如何復令居民捐助巨欵英國念同誼之情已代交涉嗚呼軍國惡潮蹂躪人群此末路之反應吾深盼其早歸澌滅也自開戰之始巴黎已無德奧居民凡有店商盡皆遁避間有置產業及妻子于法國者留連不忍去及至臨時恐惶已禁止外人行動時有被法人擊斃以爲快者嗚呼素不相識之平民而相仇以血彈何人心之迷幻竟若此耶總之屠人場中強者爲尚人情世態利祿爲先此世界所以無眞情愛流露于人世間也今禍連兵接慘淡雲風世界暴裂從此多事矣回顧亞東亦沉沉更漏夜正未央也

▲陳繩被害案第十八次公開情形(續)

(八月二十六日化霖君特信)

又叫陳伯康往下說陳伯康乃以最簡單之低語答之審判長遂令其退下又叫董升上堂問道去年陳繩被殺的那天你在甚麼地方答道我不知是那天被殺的審判長道就是七月二十七日答道那天我們老爺上天津去的那天我是在門房裡住的又問道那天在門房裏住還有誰答道就是張麟審判長當令其退下董升又請求跟陳壁上堂審判長道你請求全堂若是從前對質過的事則可不必若另外尚有別項事則可對質董升道是上次他不認錢媽說五小姐告訴大六爺不叫理五姨奶奶的話他說五小姐迷迷糊糊所以我要全他對質審判長遂叫陳壁上堂令董升質對董陞遂將五小姐告訴陳繩的話及錢媽所供的事陳壁道五小姐向來就有瘋病他的話在法庭上不能成立的董陞又說道五姨奶奶跟大六爺有姦的事情你三姨奶奶亦說過大六爺可倒好陪茶陪飯陪酒陳壁道他沒說過這話董陞道你三姨奶奶如若說過這話又應當怎麼樣陳壁道他一定沒說過董陞又道你三姨奶奶如有這話那麼殺人的事可就是你叫陳壁道他一定沒有這話董陞又道上次禁止旁聽開密審的時候七爺曾供過五姨奶奶跟大六爺有姦的話陳壁道那是胡說董陞又質問不使井水的事滔滔不已審判長遂令陳壁董陞退下又叫張麟上堂當時董陞又請求審判長道您問黃貴在地方廳誰教給他翻的供起先在檢察廳他怎麼供的及到刑庭時推事不准我說話叫我跪了十數堂的鍊叫陳壁在旁瞧着以後因拷不出我的口供來黃貴就翻了供啦董升尚未說完黃貴在旁答道那時候我病沉啦耳朵聽不見董升道你病卻是甚麼病黃貴道我腦袋疼董升又向審判長供道庭長請想周文璐是陳壁甚麼人他在京有七八年光景他並沒接過家眷現在他將家眷接到京裏來陳壁尙給他多數傢俱木器等物你想這裏頭有緣故沒有審判長當令董升退下乃問黃貴道董升在甚麼地方教你的供答道在探訪局裏教的又問道在甚麼時候答道在沒人的時候又問道教給你幾回答道有十幾回又問道他教給你這供你信不信呢答道我信他的又問道你既信爲何在探訪局不供出來呢答道探訪局後來沒問就擱下了又問道那麼在檢察廳你怎麼不供呢答道我沒敢說審判長乃解說道假如你跟董陞倆個人殺的人那麼他教你將這殺人的事推在別人身上彼時你們可以脫去罪過至於人家殺的人教你去認罪你不想想是好是歹你就認殺人的罪嗎黃貴答道是他教給我的審判長又解說道即或董陞教你供你亦不過一兩句萬不能來々回々次數的供你是頭一回就信了呢還是末了那回才信的呢答道末了那回才信的又問道假如別人殺了人你不知情人家教你說殺人的有你々就說是有你嗎答道我不知道又問道殺人的事是好事抑是壞事呢答道我亦不知道是好是壞審判長道原來你是不知道好壞黃貴答道我不知道的又問道教你供是否詳細答道不詳細又問道既不詳細怎麼你在檢察廳供說你們五爺先將窗戶摳了一個窟窿看看你們大六爺睡了沒有的話那麼還是極詳細了然教供萬沒有這麼詳細答道摳窟窿亦是董升教給我的又問道從前教你供時有別人聽見否答道我記不清了審判長當令其退下另叫周文璐上堂審判長當問張麟道陳繩死的那天晚上門房裏都有誰答道有嚴福有焦升有我又問道那天晚上董升在那兒沒有答道我記不清了又問道那天晚上門房裏打牌沒有答道我不知道又問道那麼你上甚麼地方去啦答道我在門房哪又問道到底那天晚上是打牌呢是睡覺呢答道我記不清了又問道到底董升在門房沒有答道我亦記不清了審判長道你是不肯說啊我問你董升焦升他們倆人誰跟你最近答道都是一個樣的勁兒又問道既是一樣爲甚麼你把箱子存在董陞家裡呢答道我爲的是回家時取箱子就近的緣故又問道據本庭調查你存箱子並不是元年的事却是陳繩死了第二天的事答道我存箱子的確是元年的事又問道你在地方廳並沒說過存箱子的事情怎麼在本庭你又說出存箱子來呢答道我存箱子在探訪局已經有供的又問道你把箱子存在董陞家裡及至他搬家的時候他告訴過你沒有答道他沒告訴我又問道董升送過你甚麼東西否答道我初上陳宅時他送過我一條夾褲又問道你存在董陞家那個箱子是幾時買的答道在宣統元年夜市買的又問道宣統元年就有夜市嗎答道就是在前門大街買的又問道你買箱子時是白天是晚上答道還沒落太陽的時候審判長道沒落太陽就算夜市嗎我問你存在董陞家的箱子裡丟了甚麼東西沒有答道我箱子裡沒有値錢的東西我亦不須會丟了甚麼又問道你跟黃貴好不好答道不過就是同事的關係又問道我聽說黃貴有甚麼話最肯跟你說的答道他跟我說過甚麼話又問道本庭問你的話你爲言語是吞々吐的答道我說的是實話並沒有吞吞吐々又問道那麼門房那天打牌沒有你亦不肯實說呢答道我實在不記得了●

(未完)

小說 瑞露奇緣（十六）

又往前走了一二十步 見打球塲兒內站着六七個巡警 中間站着一個警官模樣兒的人 正在那裡口講指畫須發號令 大家道 這就是李蘭德警署的區官謝林 剛才得了電報趕緊的來到 盛管一切的事務 我聽了此話 心中忽生一計 急忙分開衆人 跑到區官那兒 看他發令已畢便上前行了一個禮 取出一張名片兒 交給他看了 我便道 我學生在此處行醫多年 昨日才從倫敦到此上素性好奇 最喜探偵隱秘 前在臺文府中 曾幫着摘官 辦理過不少的命案 所以我學生于謀殺的案子一門探有閱歷 今天洪中將這一案 我甚想少效微勞 幫同查探 區官謝林聽我說完 頗爲詫異 將我看了半天 又看了看我的名片子 便道錢先生多謝你的美意 但是我這裡 已將到蘇格蘭部的調令 那邊已派了三個偵探員來 辦理這個案子 他們坐火車來 這也就快到了 我道那麼你可以許我 幫同他們辦理這個案子 區官道 這一層我不便答應 因爲上司既答應了他們 便責有專歸了 區官當時又盤問我的來歷及住址 我一一告訴了他 我們正在說話 那三個偵探員已到 彼此行禮 當下 官先把此案發現的情狀 述了一遍 隨又將我方纔給他們做個幫手的話 也說了一遍 當時偵探長布倫 聽了這個話 也不覺詫異起來 說道此舉恐非合例 區官道 據我看來 亦不妨因時制宜 這位錢醫生 既是隱辦謀殺的案件 自必閱歷已久 今天此案若教他相助 亦不無裨益 布倫道只恐怕不靠規矩 洩露個一點半點兒消息 可就怕偾事 我忙道 此節衆位倒可以不必多慮 我必格外的留心 無論何事 我決不露出去就是了 再者我甘願做你的下屬 一切舉動任憑你調遣 還不可以麽 布倫楞了一會子道 既是這麽說 我就答應你就是了 當下區官 又把杜蘭醫官驗屍的報告 給布倫看了 說道 目下還沒查着兇手是誰 我已問過各底

人 都說夜間沒見着甚麽形迹可疑之人 如今你和錢醫生 可以先去查驗死屍 布倫當即先打發那兩個副手兒 去查勘行兇地段 他自己同了我逕到內宅 命一個底下人在前引路 底下人道 這就是 布倫當即命底下人出去 然後同我進了房 但見一張大鐵床上 倒着一個老態頹唐的人 双眼緊閉 仰面朝天 我當即動手檢驗 先驗頭部 據杜蘭醫官的報告 說他致命處 似乎在腦後一傷 我因細查傷痕 布倫問我道 你看這個傷痕怎麽樣 我道據我看來 這個斷不是致命的傷 布倫忙問何以見得哪 我道這個傷痕 雖然是腦骨 已被擊損 然只擊碎浮層 沒受大傷 斷不至因此喪命 我前在醫院中 也時常有鬥毆擊傷者 抬來就醫 細心觀察 却沒見過這樣兒的傷痕 你只看他這邊整不齊 若係棍棒等器械類所擊 或圓或方 必有些個形像 這個却一點兒沒有 布倫點頭稱是 我又道 據磨此傷的由來 似乎是中將從橋上突然跌下 着地時頭在岸上一擦所致 布倫聽了 點頭不語 我又從上到下細細的查了一遍 除了腦後一處傷痕之外 竟無別的傷 （未完）

介紹新刊書籍及惠贈書籍欄

▲洋之洲 第一卷第[illegible]號 發行所 東京市京橋區[illegible]山町一番地 洋洲社

▲大陸 第十五號 發行所 大連監部通三十八號地 大陸社

▲獵友 第百三十四號 發行所 東京市日本橋區通三丁目一番地 獵友雜誌社

▲朝鮮公論 第二卷十月號 戰爭記念號 發行所 東京市京橋區加賀町二番地 朝鮮公論社

四面双美人牙粉讚歌之聲

現代大紳貴女一舉合羣愛用双美人牙粉

聞者設想如何能博這麼大的信孚呢

先要問諸位試過

双美人牙粉用麼

那凡庸之牙粉全都比不上這個双美人牙粉之品質其靈効

其清雅這就是中華四萬萬的同胞不措賞讚的原因也

這情形眞是文明開化之反影！

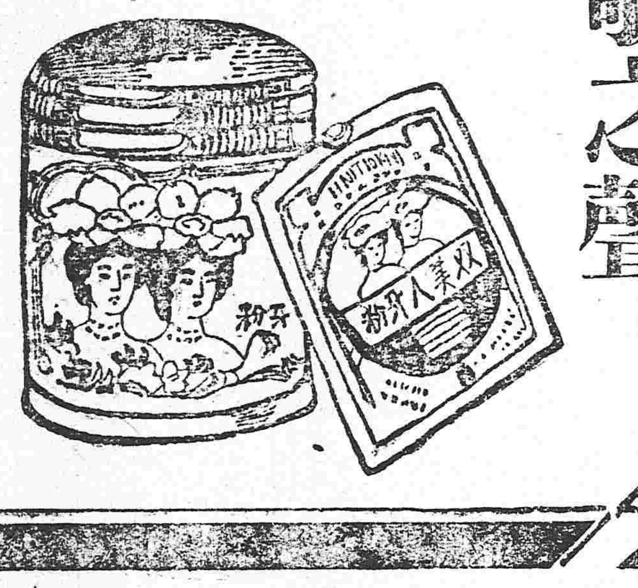

總經理 奉天 寺庄洋行

韋廉士大醫生紅色補丸

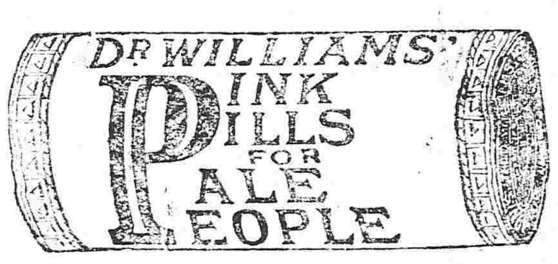

爾曾胃失消化否

大抵暑氣蒸人每致胃失消化飲食少進若比比皆然其故因血熱以致稀淡無力則內臟中消化力驟減不能全收滋養之效果矣胃口失調切宜護防幸勿輕忽視之因胃失消化乃是炎熱令各症第一顯著之病狀也 韋廉士大醫生紅色補丸乃是炎熱國度所最適用之良藥在熱帶各國即一年之中有九個月炎天之處亦最適用者也因是丸之功用能造血補血淸血血液充足消化機自然有力胃口有味出於天然 自今日始請購試一瓶服後自覺胃口復原食量奋興自覺精力驟增昔日之總總疲乏困苦一律消除淨盡不復再見矣 雖有佳餚無從下嚥

韋廉士大醫生紅色補丸凡經售西藥者均有出售或直向上海四川路八十四號韋廉士醫生藥局函購亦可每一瓶大洋一元五角每六瓶大洋八元遠近郵費一律在內

准能開胃

大便通暢否

如右大便不爽可用清導丸醫治立即見功並得身體長享康樂每瓶小洋六角向各西藥店購取或直向上海四川路八十四號韋廉士醫生藥局函取郵力在內

奉天老萬德堂中外馳名

本堂開設大南門裡業經醫學立案支號北京總廳醫官考驗方藥批准立案民政部註冊

▲**世傳參茸百效丸** 此丸當治腎水不足腰遺滑精陽萎不舉腰腿疼痛精冷精滑不能種子等症每盒壹元貳角大盒五元

▲**秘製止嗽一點丹** 此丹當治肺經虛損勞傷咳嗽氣虛痰喘咳痰帶血等症每付六角每封五元

▲**富門參茸虎骨酒** 此酒當治筋骨麻木腰腿疼痛半身不遂口眼歪斜腹內寒積疼痛不止等症每瓶四角每大瓶二元伍角外城大瓶三元小瓶伍角

▲**神效婦科補血丹** 此丹當治婦女諸般虛症勞傷咳嗽午後發燒兩脇膨脹經水不調赤白帶下崩漏不止腰腿疼痛子宮虛冷經閉不通等症每盒一元貳角大盒伍元

▲**平胃安痛化積丸** 此丸當治男婦胃腕不舒氣滯疼痛五積六聚酒寒即犯逆氣鬱發如服此藥立愈每付五角每付四元

▲**癖疥兩種龍金水** 此水早以驗名當據諸般癬疥症疥毒無論輕重一擦斷根永不再犯每瓶五角

▲**頂上虎骨熊油膏** 此膏當貼筋骨麻木腰腿疼痛腹內寒積小腸疝氣等症每貼三角每大貼伍角

▲**秘製五寶淨毒丹** 此丹當治五淋白濁楊梅下疳魚口便毒等症每盒六角以上諸藥言無二價

◀各省賣藥處▶

卜魁慶泰福 哈爾濱義昌信 貝州永[illegible]祥 輝南廳天慶東 吉林洪順源 磐石縣福陞魁 鄭陽鎮東慶長 金州天德昌 西安縣永興長 西豐縣永豐厚 東平縣三文達 康平縣三合義 長春縣興順長 柳河縣義興成 三城子六合號 烟臺義盛源

海倫府祥發京 綏化府廣源東 海龍府雙合興 呼蘭府同昌永 洮南府福順興 通化縣德盛醬園 法庫門振興東 綏中縣慶瑞東 [illegible] 錦府景隆茂 懷仁縣興德東 新城府世昌和 劉二堡復興隆

大連協茂盛 昌圖府萬發[illegible] 開原原廣聚 奉化縣[illegible] [illegible] 州天合慶 口謙和成 [illegible]廣順成 岫巖義興長 莊河德隆棧 大孤山長豐德 安東縣東益增 鳳凰城益增源 本溪縣東盛和

奉天志仁堂官准專賣雙層化積膏

啓者積聚一症總由氣血凝結而成病雖小世人患者實多其症無論部位或在胃口脇下或在肝臍小腹或因寒因氣或因血瘀氣滯痛疼或飲食前後疼痛嘔吐不食或晝夜疼痛氣息短促者甚至經累年月苦楚難堪竊界中膏品雖多率皆驅寒止痛之小效從未有化積消癖而除根株者蓋皆藥品駁雜研究未得當耶鄙人專於積症博採中西醫理悉心研究數載始得特別方針方敢發明新法不惜工本精製此膏購者咸稱奇效銷售近遍三省遠及京都北洋非有實效實驗斷不至此治症 此膏專貼男婦氣積血積寒積食積心胃疼痛胸膈氣滿氣逆不舒噎膈反胃氣臌水臌痞塊痰喘泄瀉腎寒腰疼疝瘕筋骨麻木手足不仁婦人經脈不調赤白帶下子宮寒冷久不孕育並小兒乳食飛積蟲各積偏墜等症 貼法先將膏藥開一張將紅藥面撒於中間貼患處次將開膏藥一張將白藥面亦撒於中間附在先貼之膏藥背而上即是雙層貼 所以先用紅面爲引入肌膚之先鋒後用白面爲接應驅病之將除兩張加貼似聯軍進行則協力齊攻搗其巢穴方能操必勝之權故用藥如用兵得法亦如兵法之云爾此膏收效甚速少則五六日多則十餘日積消聚散誠膏中妙品也

各城代售處

山海關永順和 吉林洪順源 卜魁慶泰興 錦州府益興公 奉化縣富盛泉 岫巖興聚和 復州德益厚 鐵嶺福合盛 東平縣三文達 營口義興成 法庫廳廣玉升 西安縣增福盛 綏中福隆成 熊岳廣順利 遼中永升當 海龍永興東 呼蘭興發源 阿什河福瑞興 新立屯德源厚 田莊臺福聚興 [illegible]屯廣裕湧

本溪縣德慶長 海城縣同春茂 寬甸世興德 公主嶺福德廣 遼陽天合正 安東縣豐泰益 新民府福興年 長春府文聚堂 昌圖府萬發和 大連福盛號 牛莊天合福 蓋平縣恆昌德 寧遠順興德 雙城天德長 賓縣乾元堂 洮南永和堂 遼源阜山峻 朝陽鎮天增東 新兵堡蘊芳齋 臨江東和長 林爾蘇湧源居

千金寨萬豐源 開原縣豫豐長 八面城順興當 西豐縣鴻源湧 鳳凰城恆意德 懷德縣大順呂 撫順縣天增源 義州實增湧 山城鎮餘慶當 大孤山豐泰利 鎮安縣世興德 寬甸公順盛 金州廣盛義 通化東和興 懷仁德春元 伊通州協泰隆 前衛東福盛湧 盤山德慶隆 大東溝德興永 新城[illegible]慶福 清河門義盛興

北京工商部註冊奉天民政長備案警察廳佈告嚴禁假冒總商會分行各會保護如有假冒請官懲辦

本號開設在奉天大南門裏路北 專為各埠匯兌換洋圓銀兩 京滬津北 行鈔票匯[illegible]

一家清照相舘 東三省[illegible]

敝院在奉已歷八年精理內外兩科向蒙各界稱許現精益求精合泰西最良之手術研究各種病法[illegible]

油花片子已到

盛京老福順堂天下馳名

◀各省寄藥處▶

北京祥源號　大賓廳德昌興　復州德益厚　呼蘭河人和成　右衛福興德　義州寶增湧　鐵嶺永慶生　安東復裕恒　巴彥州義合隆　安東縣玉合隆　遼陽義盛福　張家口玉記洋行　昌黎縣慶成湧　撫順天增[illegible]　鷲樹永茂玉　青堆子公茂棧　金州洪興德　[illegible]臺恒興利　拜泉縣義和源

撫寧縣慶興隆　新賓堡萬隆當　賓州德昌恒　熱河元亨號　寧遠州順發合　龍王廟恒順　廣甯廣興號　昌圖寶聚源　哈爾濱福泰衣莊　懷仁縣聚生永　寬城子天合慶　營口雙盛泰　朝陽鎮興合當　營口同益春　公主嶺三合公　大溝玉順棧　騰鰲天裕泰　通肯源通厚　權皮嶺天泰隆

永陵街天興元　旅順口福慶和　洮南府德興盛　鎮安縣利源達　大孤山利升鴻　八角臺萬源合　大東溝德興永　東平縣恒興合　法庫廳永裕德　連山鎮瑞德堂　懷德縣世昌隆　蓋爾濱永德堂　哈平同合利　臨江府裕來公　遼中縣東和長　熊岳縣公順當　磐石縣洪興裕　冷子堡天恒泉和

新立屯德順當　鉄嶺套街公益當　中後所大順號　岫岩州興聚勝　烟臺益成號　唐山芝蘭香　開原豫豐長　牛城門德順泉　鳳凰城益增福　朝陽坡益興成　鄭州萬泰成　石山站福順永　雙城堡泰玉號　缸窯公合湧　樂亭子德聚隆　雙臺子恒慶德　益平縣恒昌德　金家屯豐元慶　哈爾濱海林永盛

阿什河恒記鴻　山海關臨隆　檢樹台恒金　大連天合神　吉林天合祥　錦州育昇長　西安縣廣宇洋行　通江口美成合　八面城王成當　三姓永春東　通化縣源盛湧　石頭城同順隆　西豐縣合成盛　山城子德昌玉　莊河廳德鴻泰　遼中分縣德茂隆　騰鰲堡同德茂　農安縣泰發合　福來裕盛公雙

天津廣立順　長甸河復裕昌　瓦房店茂盛東　北林子天合泰　蘆臺同福祥泰　北井子德增合　新民府德勝合　買賣街福勝魁　卜魁天合潤　千金寨萬豐源　海城永茂興　伊通州湧源　留守營嶸亭永　孫家臺萬盛裕　安東東益增遠　大孤山福盛厚　小北河源盛　寬甸縣復裕　山縣福盛湧

▲北京農工商部立案

准其專售並發給執照得享一體保護之利嗣因商民人等知悉自示之後不得再有假冒圖利徒魚目混珠冒濫假藥以後不准偽造假藥務須情弊啟干嚴究勿違切切特示

奉天勸業道

發給執照　立案實發告示禁止私行影射自示之後倘有奸商故行冒濫准予該商指名呈局究辦

奉天警務局

立案註冊咨行各省商務總會分會一體保護如有無恥之徒假冒

奉天商務總會

一體嚴加保護如有無恥之徒假冒

▲醫學研究所

考驗方藥精奇立案專售發局化驗官究所隨時派員檢查經驗決不寬貸

▲官驗專門咳嗽藥

李醫飄傳成方咳嗽藥專治五勞七傷諸虛百損無論男婦遠年近日諸般咳嗽氣虛痰喘勞瘵不寧胸脅刺痛飲食不進服此藥即能立効除根不但當年好病能保轉年不犯實有神効每付二丸病輕者二三付即愈此藥每付售洋八角一封十付價洋六元言無二價特保來回有成封買回家服二三付不見功効者再有病愈剩藥均可退回立時按藥付錢決不食言今賣咳嗽藥俱多虛實不分諸公賜顧者千萬認明農工商部發給鶴鹿商標再者敝號藥包內均有官發告示印照即是真藥

▲世傳蓯蓉百補丸

此藥專治先天不足後天虧損五勞七傷腎虛諸症一切腰痛腿疼四肢發困足不任地膝冷如冰陽痿不舉而不堅精冷精清不能種子一切房勞過度夢遺滑精面黃肌瘦頭痛耳鳴小腹冷痛一切腎命衰憊等症服此最能保護身體培養元氣添精神顏色強腰腳壯筋骨與陽種子健步輕身每大匣淨藥五兩價洋五元每小匣淨藥二兩價洋二元五角

▲加料茸蔘甘露藥酒

此酒專治男婦腰腿疼痛腳膝麻木腰腿疼痛小腸疝氣九種心痛立見功效癱瘓右癱半身不遂口眼歪邪筋骨麻木腰腿疼痛心胃冷積小腸疝氣滑滴入腹無力手足拘攣中寒腹痛心胃冷積五痨六傷七傷八瘦如是等症遠飲此酒功效每瓶銀元四角大瓶三元

▲清胃止痛化積丸

此藥專治男婦心口胃脘積滯諸般疼痛鬱氣脹滿飲食不消翻胃倒飽嘔吐惡心寒熱痞塊肚腹乍冷乍痛時發時止及中寒腹痛脾虛泄瀉四肢浮腫蟲脹難消一切酒積寒積氣積多年痛疾經久不愈隨感即發如服此藥即能立效除根永不再犯每付二丸奏水送下每一付市價銀元六角每封十付售洋五元半封五付二元五角

▲頂上虎骨熊油膏

本堂精製此膏善能舒筋活血追風透骨腰疼臂痛手足拘攣周身麻木四肢不仁癱瘓痿痺肢體不能動轉一切跌樸損傷瘀瘕痞塊臍腹冷痛小腸疝氣貼之神效真蓋世第一良方也每大張價洋六角小張三角

▲頂上神效治痔散

此藥考驗成方嵩治諸般痔瘡勿論遠年近日久病新發風濕燥熱作痛作癢初起成瘰日久膿血淋漓不止致成痔漏以及內外破爛大便帶血痛不可忍並皆治此藥每瓶價洋一元

老福順堂開設大南關大什字街西新式樓房便是

電話一百七十六號

三百三十三號金咀香煙

每盒銅幣六枚

啓者本公司特製上品各號埃及紙煙售銷以來頗蒙各界仕商賞吃然就中猶以三百三十三號金咀紙煙最爲通常可吃之佳品且煙質精良氣味柔美溫香撲鼻爽入流牌長一神縷香噴出使人肺頓一無二之香思此誠珍貴特品價格尤廉如蒙諸君惠顧一經購試不惟足徵言之不謬若詳馨佳味尙不知爲本公司當下饗許贊詞也

奉天鼓樓南路東　中國電話三百九十二號　普羅斯煙公司白

冬季應需品大販賣廣告

敬啓者敝行自移居十間房井上誠昌堂藥房舊址以來荷蒙諸君不棄信先賜顧不勝感謝近日來金風颯颯寒度漸加防寒衣具允宜早籌敝行爲推廣營業起見特由東京歐西運到最新時勢冬季應需之貨物大宗要之即係**各項衛生褲褂手套洋襪皮帽絨帽及最流行之中折帽防寒皮靴**並有以**洋氈及鳥羽製成之椅墊**等類無不極精極美且敝行令擬薄利多賣主意價值格外克己以酬各界諸君平素愛顧之雅意伏祈　大駕早臨踴躍賜顧是盼

奉天十間房

盛進商行奉天支店

電話 日本部四五番　中國部分一〇番

根治暗瘡華粧靈

美顏水

一善治面上暗瘡修容靈驗葯水

臉上必須怎麽樣兒修飾　才能嬌艷好看哪

要是有人想說這麽說　你們這想甞話的人心裡是想着怎麽樣不用說了　一定是打算叫他臉上好看的了

可是要享受一個　容貌美麗的幸福

必須常用美顏水兒就可以如了自己的願心

凡是喜歡用美顏水兒的　男女貴客

無不極口的誇獎

此藥水爲美容第一的貴品製造這個美顏水兒的人爲敝國藥學博士丹波敬三和君醫學博士山本淳一君二位先生先會合議好了成方然後經桃谷小礒佐藤三位學士精心製造選擇貴重美身的藥品至十數味之多加意配合而成所以擦在臉上

有特別的効驗非尋常可比

此水要在洗臉後或洗澡剃頭之後以及睡覺之前用之最有効驗今將本藥水的功用畧微說個大以趨備衆位採用

能使顏色白淨　肉皮細膩　面生光彩　掃除粉刺
消滅斑疹小瘡　舒平皺紋　預防日射　面上浮腫
各病

此外如被臭虫蚊蚤各物咬傷的時候抹上此水最能消毒婦女們化粧之先用此水和白粉融合一處敷于面上最能使皮膚細嫩衆位何妨買一點兒試試

本店所製之化顏水分爲兩種一種專爲治理斑疹小瘡及粉刺之用一種專爲婦女美容與香粉同用者尙祈諸位留意

二本化顏水四遠馳名各洋貨店藥店皆代出售

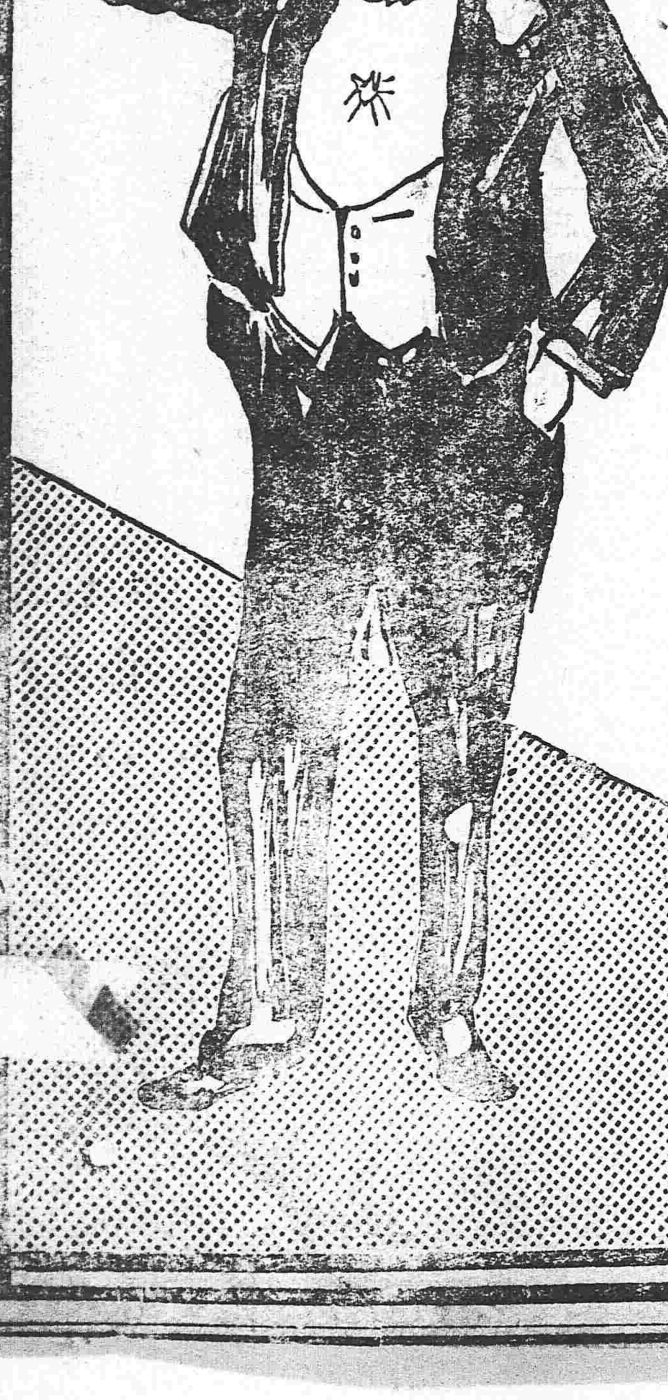

總本舖　大日本大阪　桃谷順天館

總經理　奉天怡信洋行

奉天鐘樓南路東　電話 日十八番 中六四二號　電滙票滙　中國電話一九四號　日本電話八十四番　各請至本無不悅便有　號面匯滙費務必從廉特此奉佈　小西關大什字街南路西屯製局對門　本院主人

▲本報添聘訪員▼

本報現擬添聘省城高等訪員數員以能探悉各界重要事實者爲合格如願充當請即開具姓名住址投稿三日合即披露按條給薪不合恕不作覆

編輯部啟

本館編輯部啟事

外城各處訪員均鑒查近來寄稿或一星期併寄一次或兩三星期僅寄一次　諸君之有負職守多矣嗣後務望按日郵寄稿件並請勿以捕風捉影之談塞責是所切盼

東三省新聞

▲奉　天▼

●關於國慶之飭令

本月十日爲民軍起義之紀念日例應舉行祝賀竭力鋪張鼓吹民氣刻因歐亞戰爭影響我國時局艱難財政吃緊經張兼巡按使令飭各機關撙節用款放假一日藉以休息以伸慶祝云（水）

●榮道尹呈請辭職

遼瀋道尹榮叔章氏以經費支絀所辦各事諸多棘手日昨呈請張兼巡按使轉達中央免去本官另簡賢員接替以免遺誤要公特未知能否照準耳（謌）

●梨樹縣呈報匪情

上將軍行署昨接梨樹縣知事呈稱境內近有匪首平推天率衆四百餘人搶掠綁票各案日必數起現經駐防後路馬二營會同駐八面城之陸軍協同預正各警竭力勦辦惟匪氛甚熾恐難一時剿滅云（滔）

●紅十字會可望出發

奉天紅十字分會會員彝如九周錫珊曾省全等前以日德失和該會擬向青島出發以盡救濟職務將醫學校學生提前教授無如經濟困難在鳴盛茶園演唱義務戲以資挹注接連三日收入戲款除支付外所餘有限會員張家齊素具熱心又爲社會所信仰近在長春各界募得捐欵一千四百五十元出發之期當必不遠（成）

●洮安蒙匪又起

上將軍行署昨接後路巡防統領吳俊陞呈稱洮安一帶又有蒙匪五百餘人勢甚猖獗擬將前調往他處之騎兵二旅三團仍調駐洮安一帶以資防禦張上將軍以蒙匪爲患未可疏虞已准調隊駐紮矣（滔）

●飭查保衛團編練情形

各屬預警現已改編保衛團團長一職指揮調遣關係重要分防布置尤難疏忽冬令將屆巡緝查察協捕匪人均爲職務上應盡之責將軍行署接統率處來電轉飭縣知事密秘考察並將現時籌畫情形臚列詳報以憑查核云（山）

●飭令第一營開拔來省

駐營田庄臺陸軍二十七師五十四旅一百零七團第一營昨經張雨亭師長指令速即開拔來省以資鎮懾聞該營奉令後現正收拾一切約三五日即行開拔來省移駐北大營云（謌）

●屯墾局未來之副局長

屯墾局副局長談國楫氏經張兼巡按使呈請薦任爲某官該局遺席聞坐辦錢濟勳最有希望約日內即當發表云（謌）

▲遼　陽▼

●商會行將改選

本城商會總理李荆璞君以本會會員現屆期滿應行改選故招集各會員於昨十鐘到會開臨時會議現已將一切事宜預備就緒諒不日即行投票選舉云

▲海　城▼

●預備慶賀國慶日

十月十日爲國慶紀念日現經縣署諭飭所屬各界人士於是日懸旗結彩以昭國慶而伸慶祝之忱云

●呈報水災

今秋雨水頻連降亘多日河水漲發高原田地禾稼未受損害秋收可望豐稔惟河西北一帶地勢低窪隄防被水冲決水流瀰漫盡成澤國禾稼悉被淹入秋收已經無望是以該地鄉民於近日紛紛來縣呈報水淹災情現經廷知事批令候派員查驗再行核辦云

●巨匪落網

邑北湯崗子車站附屬地內日商清林館前被匪徒搶刧該案正犯迄未查獲現經中日警察多方於日昨在北鄉穆家嶺子附近田禾內查獲巨匪鍾老疙疸因該匪受有鎗傷不能行動遂被捉獲昇送大石橋日警察署訊據該犯供稱果係該案正犯遂即轉交縣署按法懲辦議者謂有此正犯歸案則向時所獲嫌疑各犯自能脫出縲絏矣

▲大　連▼

●衛生會之議決案

大連衛生組合前月二十五日午後一時開常議員會其議決事項列左

一小崗子借地補償金追加支出之件

二組合費徵收規程一部改正之件

三小崗子出張所建物購入之件

四小崗子海面埋立所關之件

五有信公司出願所關之件

以上各案討議之結果一二兩案通過三案再附會議四案無論如何必向滿鐵交涉五案對於左列事項決議午後五時散會

一十月一日限請負業契約解除者保證金三千元沒收

二向二個月間以內於十月十一月十二月間之糞便酌取作業費三千元同尿屎料八百元九月分之一部四百元合計四千二百元納付地方復活事

三向二個月間內自由糞便之買賣及代賣取極事但有信公司復活之時右代金交付事

●滿鐵八月之航業

滿鐵大連上海間八月份航業之成績計往航貨物一千六百五十六噸乘客二百五十九人復航貨物三千零十噸乘客一七十六人以上比較往航貨物減少三千七百七十八噸乖客加增八人復航貨物加增一千零六噸乘客減少一百九十五人云

往復貨物種類及數量表示於下

往航

煤（石炭）	一〇〇	豆餅	一五二
豆油	一四七	高粱	三七四
食料品	一二	麥	九四
塗料	二六		

復航

綢	四二六	棉帛	一二〇
瓷磁器	一〇九	蔴袋	一八九
臘燭	五二	藥品	一三九
油類	七二	麵粉	五〇
大米	四〇六	木材	五六

▲安　東▼

●火災損失之調查

興隆街祝融肆虐曾誌昨報茲經詳細訪查聞公濟當損失當本小洋六萬八千五百二十四元銀票三百十六元鋪墊等物約值洋三千餘元中國銀行燒燬樓房三十六間價銀一萬六千兩係包有火險者損失器皿等物約值銀一千一百七十五兩三錢五小洋一千五百卅七元官銀號損失現洋二十三元七角四傢具約值二千餘兩衣服等物約一千五百元通盤核算損失甚鉅

●日學校開秋季運動會

七道溝日本學校於月之四日開秋季運動會當日男女各學生均排班鼓樂齊集會場一時序次入場運動均各有所專長足見教育有方競爭心盛來賓如馬鎮守使朱道尹以及軍警商學各首領均各喝采不置云

▲新　民▼

●區官有忝厥職

新民東二區平安堡以北各村落自青紗障起以後有賊匪五六十名在各鄉勒捐所綁之戶如不將錢送去日加虐待甚至有打死者區官係屬當地人士與賊皆熟不肯追擊即有報者亦不過故作聲勢令賊自走蓋巡警額少不敢對敵理應呈請知事派兵勦捕而區官王雲峯置之不理若此區官竟不爲民除害謂非有忝厥職而何

▲錦　縣▼

●承審員迴避本省

朱知事奉巡按使指令查錦縣承審員劉李二君均係奉省本籍自應迴避另行差委其所遺承審員以王蘆二君調充王某由遼陽地方檢察官調充原籍山東人氏蘆君係直隸省人氏均於六號到差聞該二君對於民刑訴訟頗爲嫻熟定能清理積案焉

●警長易委

錦縣鄭警長國書前因母病辭差所遺警長一席經朱知事擇區官中之諳練者力保升任茲聞薦任西鄉區官劉君敬典堪委斯任業蒙照准於日昨到差接充云

●查稅舞弊

錦縣稅捐局日前派差赴各鄉查圈口凡遇農戶滋生牲畜未經出售者令其上稅該差等每到各屯帶警調查所收稅款不過十分之二呈報其餘均入私囊探聞北鄉梯子溝一帶各農戶因該差舞弊大起衝突幸經某某說合了結不知總局亦有所聞否

▲鐵　嶺▼

●日軍演習火操

日本駐鐵步兵聯隊定于十月七八九三號在前七里屯桑元嶺文家庄子柳條溝一帶空炮發火演習當即照會警察事務所出示布告俾該四屯人民知悉云

▲開　原▼

●工商會續印小票

前因本邑銅幣缺乏市面艱窘異常經工商會議決請准由工商會名義刷印一角半角之小票數萬張換與各商戶以便零找藉資流通市面數月以來商民頗稱便利日昨商會擬續出一萬元換給各商號以維圜法云

●縣知事讌會各界

縣知事章蔭三君日昨邀集軍商學警各界人員在署設宴欵待藉以聯絡感情直至晚間八鐘始各散去

▲西　豐▼

●又來大股胡匪

北區昨由吉界竄來大股胡匪二百餘人帶票二十餘名在距平崗鎮僅十五里之地經巡警連夜來城告急巡防施管帶及警務長當帶同四路區官往勦不知能否殲滅云

▲長　春▼

●預備提燈會

本月十日爲國慶紀念日聞勸學所擬是日令各學校放假一日晚間舉行提燈會其辦法則令各校以次排隊每生提燈一盞徧遊各街以表賀忱而誌紀念云

●區官難得

城區第五區區官翟志明氏原在本城四區充當巡警上峰以其智勇兼全故屢次遞升由巡警而巡長而巡官而區官三年之內遞升四次爲警界中所罕有者聞現在五區商民住戶無不稱頌警士亦皆愛戴故聞者咸謂難得云

●限期催解酒稅

境內燒商課稅每年計實銀四百兩分四季交納此係定章近因吉省財政廳以各燒商應納之秋季稅款刻下尚未解省通令各縣嚴行督催並札知長春縣知事及捐稅徵收局以文到之日起務於半月內將欵催齊解交不准遲延干咎云云

▲吉　林▼

●再誌習藝所逃犯

西關罪犯習藝所此次脫逃犯人已誌本報茲聞該犯等蓄謀已非一日至中秋節期適上下人員停止辦公該犯以爲有機可乘故暗將紅色衣服脫下藏匿遂易以普通衣服混出所中遁無蹤跡此項衣服聞係該所某差人所供給現經該所調查明確當送交法庭審訊詳查在逃人犯均係科罪五年以上之有期徒刑執行日期尚未過半刻又分派法警查拿併擬知會警廳轉飭各區一律搜查以便弋獲從重治罪云

●取締各校節假

吉林勸學所因城鄉各小學每値舊歷端陽中秋各節按照從前習慣放假數日迨節後開學該學生等尚有任意曠悞遲至十餘日始行回校者此等惡習若不嚴行取締貽誤匪淺日前遂通飭城鄉各高初小學現在中秋節邇各該校校長應早宣佈俟中秋節日休息一天過期照常上課不准先期放假使學生回家云云

▲賓　縣▼

●知事覆驗水災

縣屬瑪瑚河大小亮珠烏珠驛馬等河本年夏間均水漲出槽氾濫橫流沿岸田禾淹沒成災前經縣署派員並飭各區警察調查水災業據查災員警先後將各處被災狀況並成災分數報明縣知事張紫驤君爲注重民生勤求民隱起見深恐所派員警查報水災仍有不實不盡之處若不親自前往查驗嗣後對於免緩租捐以及請欵賑恤各政策反無依據以爲進行之方針現特輕車簡從協同預警總董陳化南前赴敎養兩社各災區親爲覆驗云

▲哈爾濱▼

●通令整頓地方行政事宜

縣公署頃奉巡按使令開咨請我國行政事宜如逮捕盜賊禁止鴉片振興教育等事亟宜策勸施行特令各地方衙門督飭警察諸般認眞辦理以奏成効聞于朗崑知事接令後遂轉飭警察事務所照辦云

●俄旅館勸募郵欵

租界內中國大街路東莫結林俄電影園之樓房異常寬敞現又在樓內附設大旅館一處名爲莫結林飯店於俄歷九月十五號開張哈埠俄商均前往與賀該館主特向衆來賓演說勸募眷欵撫卹本國受傷軍士及其家屬贊成者甚夥一時竟募集俄洋六百四十五元云

●李道尹謁見領事團

新道尹李虞臣氏業於日昨接篆視事當馳往各領事館拜會以期聯絡盛情而敦睦誼云

批　示

▲巡按使署批示

具稟人王錫森　稟稱各節是否屬實仰內務府辦事處查明核辦具報此批稟批抄發

原具稟人邊書林　案迭飭縣澈查迄今數月仍未復到殊屬延玩據稟前情仰遼陽縣知事尅日詳查覆奪該民即回家靜候核辦毋瀆此批稟鈔發

原具稟人范祿卿等　該地被水成災旣經報縣查驗究竟災情輕重及欠繳地價應否展限該縣知事自能酌量辦理毋庸越稟此批

原具稟人李[illegible]等　前據爾等具稟業經飭縣詳查幷牌批示在案着即靜候査復核辦毋庸多瀆此批

▲財政廳署批示

白輔臣稟批　典契逾限二十年照章應准稅契更名作爲永業惟此地錢糧歷年係由何人完納其糧領現歸何人收執量未敘明無憑查核姑仰瀋陽縣知事飭查明確傳集質訊追交糧領發給該民持赴契稅征收局投稅原典契一紙發縣明驗一併給還該民領回可也副呈抄批併發

趙九正稟批　查清賦事宜概歸地方衙門勘辦該園果有浮多餘荒儘可逕赴該管縣署報領所請由廳派員勘丈之處著不准行此批

李連興稟批　爾原領街基換照憑單果因被竊丟失應即逕赴醴泉縣聲明呈請補發大照以憑執業所請由廳飭縣之處礙難准行此批

王玉成等呈批　此項官山餘荒無論何人報領必須委員調查明白方能酌擬辦法斷無聽憑該民等一面之詞作爲定案所呈殊屬誤會仰即知照此批

▲瀋陽縣署批示

批聖努懿等　白女士等前清自行集資另聘醫師補習原爲同學各生以期深造該生等自可一律入所補習並未歧視先後何庸另行改組所稟取銷前案殊爲不解此批

批吳恩溥　准飭警彈壓

批楊寶山　候派員前往詳細丈明再行核奪

批[illegible]子良　應將判詞並典契呈驗以憑查核

●各埠銀行及糧食行市

[illegible]

天氣 昨日下午七點起至今日下午七點止 [illegible]

大總統令

策令（十月四日）

據外交部呈稱日本工學士大日方一輔在熱河阜新縣屬葦子溝地方被賊搶刼慘遭戕害等語外人遊歷內地載在約章官吏應盡保護之責何容匪徒恣意殘害外人該工學士大日方一輔遽遭慘害殊深惋惜應懲前毖後責在地方長官嗣後遊歷外人該地方官應曉諭軍民加意保護毋得稍有疏虞以敦睦誼此令

陸軍部呈稱遵查前福建都督孫道仁附和亂黨浮冒用欵一案該前督治閩日久綜握全省軍政不能防患未然已屬失職矧於許崇智去閩之後尚有致歐陽武冬電一件實已構成暫行刑律第一百零一條第三欵之罪依律應予懲處惟核閩所供各節證以當日事實亦殊有不得已之苦衷可否仰懇免予治罪俾之奮勇自贖所用各欵逐項詳核尚無侵吞情事應不爲罪等語該前督身膺疆寄於上年變起時事前既不預防臨時復受迫脅至通電一節雖稱意在弭變尤係跡涉嫌疑自宜按律議懲以申法紀茲旣據稱察核情節事實有不得已之苦衷且念其於改革之初保衛全閩前勞具在即此次所用各欵亦尚無浮冒實情孫道仁著應准特予免議以示寛大此令

茲制定京兆尹官制公布之此令

茲制定京兆地方區域表公布之此令

策令（十月五日）

洋員福開森給予三等嘉禾章此令

徐彭齡莊璟珂潘昌照黃德章給予四等嘉禾章此令

肅政廳呈請將肅政史麥秩嚴叙列二等等語應照准此令

財政部呈稱臨淸關監督安茂寅收稅短絀辦理不善擬請免去本職等語安茂寅應即免去本職此令

財政部呈請將襲關監督朱芾煌調任臨清關監督應照准此令

財政部呈請任命陳同紀爲䕫關監督應照准此令

策令（十月六日）

雷震春給予二等嘉禾章此令

常育璋給予四等嘉禾章此令

陸部呈請任命王鳴珂爲陸軍第四師步兵第六第十六團團長應照准此令

[illegible]呈請任命李景蓮爲威武將軍行署副官長杜寶楚爲軍需課長孟恩漢爲軍需課課長張懋源爲軍醫課課長張漢章爲軍法課課長應照准此令

陸軍部呈請任命任福元爲鎭安左將軍行署副官長張世鈺爲軍務課課長朱慶恩爲軍需課課長成鳳韶爲軍法課課長巷慶篪署軍醫課課長應照准此令

陸軍部呈准熱河都統姜桂[illegible]咨擬以耶金祿補左翼協領請給予准補等語應照准此令

雜報

▲奉天▼

●專辦易委● 同善堂專辦金月洲氏日前呈請辭職當經照準遺席由宋墨林廳長呈請巡按使以新民縣警務長鄭有臣調充當經允準聞鄭氏定於日內來省就職云（謁）

●委定科員● 警察廳衛生科二等科員顏芝材已陞充該廳行政科一等科員宋廳長以該缺未便久懸昨特委羅拱宸接充云（謁）

●添派偵探● 張兼巡按使以各國交戰中國宣告中立奉省介居兩强之間而又胡匪騷擾叛黨煽惑雖各地駐有兵隊深虞鞭長莫及故日昨特飭警察廳添派偵探數名分往長春安東營口四平街等處詳細探訪若有事故隨時報告免致生事云（謁）

●會商籌設製造廠● 張上將軍以歐陸戰爭延及東亞我奉軍士需用利器全資外洋現已無從購入若以東三省每年統計購買軍械之資爲數孔鉅如能以此欵倣照上海漢陽各製造局在東三省籌設一大工廠非惟可挽利權且取求甚便已商之吉黑孟朱兩將軍未知能表同情否（實）

●徵收各費不得混合● 縣公署征收訟費詳報上峯多以保証金誤解殊有未合查訟費一項係敗訴者負担並無返還之理保証金非有特別情形不能收受卑後尚應交付本人斷難使其柔混高等廳長沈家彝氏特將錯誤之點詳細辦明飭各縣一体照辦云（水）

●規定領取鑛照之手續● 商人稟請開鑛多未明晰新式手續紛紛具稟動被駁斥鑛務監督曹寶江以往返指示諸多爲難特令各屬縣知事査明境內某商願採某處鑛產將保証金就近交由縣署驗明詳請發照付給公文飭令原主來署領取以一月爲限倘逾此期並不聲敘碍障理由即行撤領另招他得任意拖延自貽伊戚云（水）

●衛生科員易人● 省城警察廳衛生科三等科員顏芝材經宋廳長調充行政科一等科員遺缺以羅拱辰遞補詳請巡按使分別加給飭狀轉令該員收執矣（水）

●營長互調● 陸軍二十七師騎兵二十七團一營營長耀鳴山久歷戎行優於步兵操練百零八團步隊三營營長鄭殿陞長於馬兵操練張前帝師長以該兩營營長各有專長惟位置不當商諸張上將軍將該兩營營長對調以資各盡所長云（滔）

●推事考取知事● 瀋陽地方審判廳推事楊獻廷月前請假入都與第三次知事試驗聞已入選不日歸來當謁見巡按使投送憑照候補知事中又添一人才矣（水）

●王產行將價賣● 奉省各屬人民占有淸室王產者十分之四現在豫莊肅克等十親王後裔擬將所有不動產之在奉者統行價賣以免經手人舞弊等情當呈請內務府核准咨行到奉其辦法由巡按使幫同派員丈放任各佃戶領買俾免爭執云

●追繳學費● 張兼　按使現以各校呈報退學諸生爲數甚鉅而尤以公立法政專門學校爲最前後報有五十餘名之多若不追繳學費尚復成何事體故聞將貢與洲關宗蔭等分令遼中各縣原籍追取以儆將來云（實）

●車上產孩● 星期三日午後四時許大南關柴草市西頭有人力車一輛中坐少婦突然腹痛呻吟不止即在車上產生嬰兒該車夫將車停住託人往華嚴寺胡同送信僱來騾車一輛將產婦接回車上血穢狼藉乃給車夫銀洋一元令其自行洗濯云（戍）

●法　膽小● 時娼　魏　因被其拚夫　寶　逼迫爲娼愧悔交并欲恢復其身體自由之權而　山虐待不許王素魏無可如何遂起訴於警　廳轉送　方　廳審辦該廳某法　不知如何一味　　郭寶　不問事之眞相遽令郭將王素魏領回王素魏以由直不分痛恨幾絕以頭撞牆憤不欲生經某　官喝令　　巡警將　素魏推出聞其致此之由因　　山帶有作廢之陸軍兵執照一紙當堂呈出該法官畏其勢遂一味壓制原告不度情理洵如所聞則一紙眞執照該　官不知將何如耶（滔）

●請售彩票不准● 彩票無異賭博是以懸爲厲禁茲聞千金寨商會以金融停滯假公益保商爲名售賣彩票稟請公署立案張兼巡按使當即批令撫順縣裴知事查明禁止免致假公濟私有害商民云（山）

●誘拐幸免● 西門臉會英茶園主人之女桂雲與兒媳劉李氏去年九月間被說大鼓書之李中慶誘拐至千金寨南復隆洞該茶園主人派人探悉在省城地方廳起訴將李中慶拿獲供認不諱惟屢次延宕不肯將人交出故羈押於模範監獄距李再四運動經審判廳開釋而該茶園主人之女與媳竟不得珠還合浦不亦寃乎（滔）

●拾金不昧● 豆腐商林老三昨晨在小南門裡迤西拾得錢包一個內有東三省官銀號鈔票五十元小洋三元名片五枚名片上印有大北關育生藥局字樣知該錢包爲該藥局之物當將原物送還果爲該藥局主人之所遺因感林某之義給洋十元以資酬謝云（滔）

●賊傷事主● 城南沙崗子屯住戶老甄家少有積蓄同屯李大騾垂涎已久日昨乘老甄家之不備踰垣而入老甄聞有聲息即將洋燈撚著李大騾一時不能逃遁竟以磚頭將老甄頭顱擲傷血流不止伊即乘間遠颺並未竊去物件（滔）

●拐賣人口● 大西關月窓西胡同路南某姓院內近日常有哭泣聲經確切調查有賈某者携一幼女住在該處係保定大成人被其叔父拐誘來奉託人售賣娼窰議明身價若干兌期兩相交付其女聞之朝日啼哭事關人道該管警署曷往查諸（戍）

●平康近訊● 財政竭蹶營業維艱平康妓館尤難支撑現在秋節已過聞同陞聚寶聞鳳寶聚福永樂聚興聚天寶等班先後稟請警廳停納捐項相率閉歇矣（山）

粵人某某調美好手與蜀人某某合資在平康街第一樓東頭開設廣川合飯莊兼售中西大菜於陰歷十一掛幌開其營業甚形發達

聚勝堂班余法麟因拖欠警捐百餘元致押昨以秋節債務太多致爾荒閉班中妓女未經調出者均作債務抵押品云

永樂近已荒閉玉珍湘人久已厭倦風塵屢欲擇人而事有蔣鍾畬者與玉珍結識四易春秋雖有成言尚未得正式之結果聞蔣某現在城北偶患小疾故玉珍二十日移轎四喜聽某竟不捧場（戍）

●何苦鷄奸● 有徐某者家居鐵邑因訟來省經友媒介拼識平康里某部妓女巧鈴月餘以來熱度增高徐則頗有此間樂不思蜀之慨因而流連忘返日沈溺於其中且聞徐有斷袖癖昨夕擬効呂布射戟故事爲鴇查知詐洋二百元立劵三日送達現正極力趕辦云（實）

●愍不畏法● 大西關杜觀子因前充兵士擊賊受傷經上峯請予終身半餉仍應安分家居乃自恃廢疾竟敢公然售賣烟膏開燈供客前夕正在噴雲吐霧時適爲警署查拿起獲烟具連同客人及其老母一併解廳聞已分別罰辦杜則罰洋九十元而回日昨又復旗鼓重張云（實）

●學生懼毆而逃● 小南門外輝宗寺院內寓有某校學生姜某者頗安本分因前夕同閈而居之一軍人之妻在該生窗外便溺初浙瀝以瀟洒忽奔騰而澎湃姜生聞知不識爲該婦也當隔窗揮之使去嗣經婦報告夫君行將與毆姜某不堪恐懼是以逃去（實）

●拋劵而泣● 南關洋樓後王姓婦李氏其夫王松山本溪縣營商由郵局滙來銀洋五元不料該婦不諳郵章致將証劵上之郵票遺失該局未肯照付李婦遂拋劵而泣嗣經有人告知具保稟請伊兒得西門裡天津館圖保稟懇給付未悉能邀允否（實）

●私宰母猪● 大北關大街會發增肉舖執事人劉有事私宰母猪盖以假戳希圖厚利聞昨早劉有又私宰母猪一口在東栄行設攤賣售不期被該管警察署巡警查知即時抓獲連母猪一併送由警察廳懲辦（謁）

▲本溪▼

●匪徒被獲● 本月五號有匪人倘廣振者在戲園看戲某警士識之以爲月前攻擊縣署以後伊坐火車至大石橋下車而行署內某差亦認得其在署內手持槍械者當與戲園巡警說明由巡警報告東分所巡官景子陽轉報警所代理警務長雙凱臣君力即帶警數名至園內拿獲訊供轉送縣署訊辦云

▲安東▼

●燒燬質物折半包賠● 公濟當此次火災所有質物均成灰燼各當戶遭此焚如困苦難堪聞今日（六號）該質屋主任在安東商務總會邀集各界開會核議僉謂如不包賠則苦於當戶全數包賠不免損失太鉅擬定折衷辦法按當票價值若干折半包賠以免苦累云

▲鐵嶺▼

●化無用爲有用● 縣知事陳瀲六君因本邑鐘樓坍塌不堪意欲從新建築而工料浩繁巨欵難籌任其坍塌恐生危險特擬照鐘樓舊址高築八角樓房三層表面仍類似鐘樓內可以出租營業除最上一層作爲公共宴會所不計外底中兩層一面間壁每間可分十六間每月每間可得租金三元計一年可得租金五百七十餘元日昨業經委收捐處當事吳昆三君監工修理大約不久即可動工云

●秋雨碍收獲● 秋雨連綿不僅窪田積水即高壊亦多泥濘是以各農民禾稼已割者勞於運搬未割者苦于泥足近數日來天氣晴朗地面漸乾各農民收穫頗稱得手不意日昨上午九時許又陰雲密布大雨傾盆降至午後三時方止田地泥濘農民仍不免收穫之勞苦矣

▲開原▼

●拿獲竊犯● 邑人王某日昨行至西關三道街地方被竊賊李萬春竊去錢包一個內貯銀元數元當經李某追獲拟赴警察二區稟控未悉如何究辦云

●糧價大落● 今秋年景豐收每日地能得高粮十石豆子亦能得七八石因歐洲戰事日緊並無收粮之客商因之粮行大落日昨本城粮集市價高粮每斗四毛五分豆子每斗洋一元零四分買主尚屬寥寥云

▲西豐▼

●捕獲妖邪● 前報所載北門外妖人高清悟謠言惑衆詐財誘姦昨聞已被縣署捉獲懲辦其黨羽多人聯名具保然不能邀縣知事允准恐已難逃法網矣

▲榆樹▼

●鄉愚無知● 南區野鷄背農民因今春亢旱聚衆祈雨嗣復大水爲災淹入無算乃竟迷信不醒演戲酬神該鄉愚等宛如夢裏迷離恫恍不識不知神或有知應亦堪憐堪笑也

●剪髮快聞● 榆城團山子地方風氣開通日前該處王姓來城云預警巡官韓守德邀集鄉人提倡剪髮衆皆拍手贊成將髮辮剪除者十餘人豚尾後垂者一轉瞬而濯濯爲牛山濯濯洵快事也

▲伊蘭▼

●輪船移泊● 牡丹江水暴漲時凡中國輪船皆駛至江𡍬停泊現在水勢大落龍江票房之地基業已顯露輪船不能駛近江岸皆駛至直東同鄉會館以西停泊云

▲長春▼

●秀英請求離婚● 羣仙閣妓女秀英與本夫安天成成室有年安因境遇維艱遂逼令秀英賣娼日前因事口角將秀英毆傷數處被三區拿獲送廳按照輕微傷害處罰拘役二十日嗣經秀英以伊夫素有嗜好難與度日不若斷絕關係浮沈苦海終無出頭之日遂於日昨聘定律師劉興周起訴法廳未識能達到目的否

●秋雨連綿● 前數日天氣和暖說者謂將雨之兆至日昨果然陰雲四布細雨紛紛繼而大雨如注至日暮未止且有連綿景象農人日來正在收斂經此一番大雨未免吃苦不少

●死得不明● 有魏某者年甫十七今春因家寒無以謀生來城在西街馮家成衣舖學習裁縫日昨不知因何身死經馮某通知其家人前來見該學徒遍体青色大生疑慮以爲必係被人毒斃當即赴法廳起訴未悉如何審判耳

▲吉林▼

●又有使假帖者● 小販商某久在河南街恒隆慶門首售賣洋式枕頭本月四日有某甲在該處購頭號枕一個價值四吊當給假官帖十吊該商人未能認出及甲去後商人到恒隆慶詎掌櫃仔細查閱始知爲假遂急追至大東門趕及令換眞帖甲不特不認並口出不遜聲稱如逼令另換定飽以老拳云云商人無奈忍氣吞聲而返

▲哈爾濱▼

●女學校聲名墜地● 濱江女學校今年添聘教員二名又招學生一班以女學之昌明而副女界之願望是以文告一出報名者絡繹不絕不日即將一班額數招齊雖其中良莠不齊非某老板之女即某優伶之女子或竟作錢窰賣淫者亦均投入該校雖曰共和平等不容蔑視然於學校名譽大有妨碍現在人皆謂該校學生皆係賣淫者也故一時惹起地方納欵之怨言而身家淸白之學生亦多相戒弗入紛紛告退女學前途尚可問乎

二牖軒隨錄●（續）

（禮堂）

爰逮晚唐。茲晉不嗣。天水肇建。文物鼎興。原文小傳。別開說經之途。大道二書。聿新方志之體。長睿餘論。存中筆談。並示考古之準繩。窮格物之能事。至於歐趙之集金石。宣和之圖彝器。南仲釋吉金之文。鄱陽錄漢碑之字。旨趣旣博。扃塗大開。洎乎元明。流風稍替。天道剝復。鍾美本朝。顧閻濬其源。江戴拓其宇。小學之奧。啟于金壇。名物之賾。理于通藝。根柢旣固。枝葉遂繁。爰自乾嘉以還。訖于同光之際。大師間出。流派万滋。專門似西京之師。博綜繼東都之業。規摹跨唐代之大。派別衍宋人之多。伊古以來。稱爲極盛矣。昀々先疇。巍巍遺構。高曾之所耕穫。祖父之所經營。綿延不替。施于今日。保世滋大。啓在後人。頃自孟陬失紀。海水横流。大道多歧。小雅盡廢。番番良士。劣免簮[illegible]。莘莘胄子。翻從城闕。或乃舍我熊掌。食彼馬肝。土苴百王。粃糠三古。罔父知其將[illegible]。聖謂之不祥。非無道盡之悲。彌切天崩之懼。

（未完）

英商 太古洋行
保火險公司
頂上洋白糖
東三省各處均有代理

三炮臺香煙
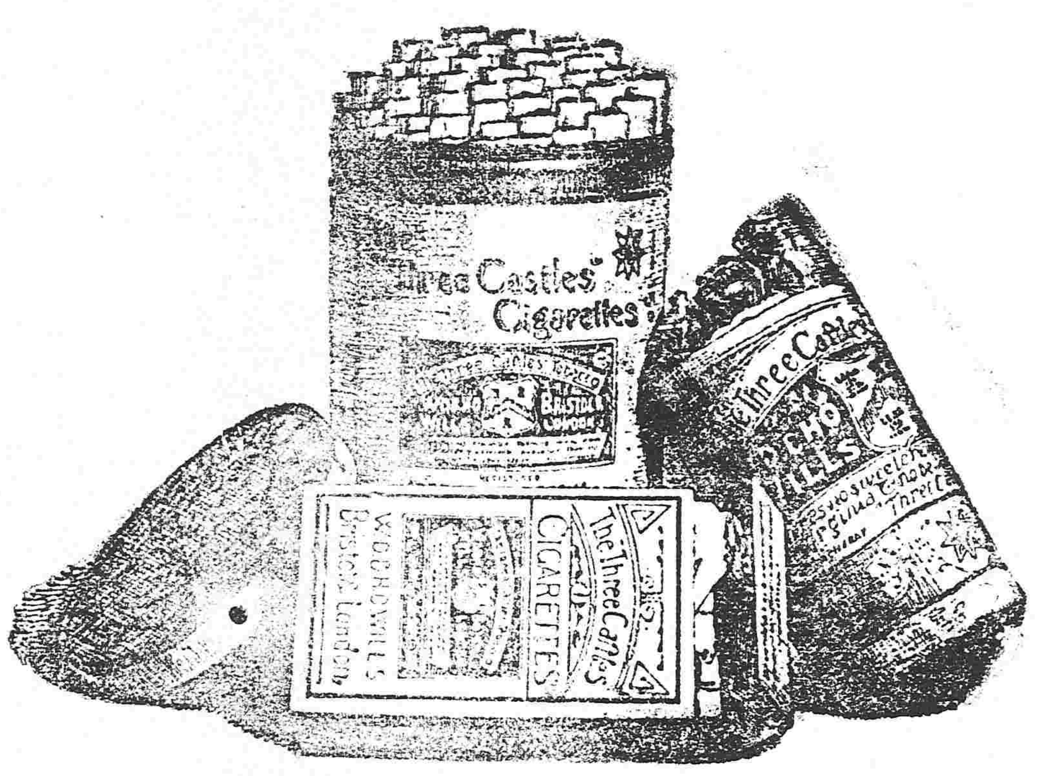

注意 三炮臺煙味質優美價值又廉各界諸君勿失好機請速購吸

乾元溥金店
本號開設奉天城內銅行西銀行胡同（座南向北新式門樓）三間歷有年矣物美價廉久蒙各界諸君惠顧今本號特由津申聘請名師（研究五族應用）時式各種花卉首飾盃盤器皿（無不精巧）專造赤金代質手鐲表練手留（各樣民活一概俱全管保實足工資格外克）童叟婦女無欺諸君賜顧者請認本號金字牌匾不悞主顧 本號謹啓

義興織襪工廠
本工廠開設長春西三道街專售織襪機器不但織物潔淨漂亮每盤能織男女四季各種洋襪而且最易學習本工廠有專人教授茲織襪應用各色洋線等料一概發售自九月杪大減價三個月期內價值格外從廉恐賜顧諸君未能週知特登報端佈告
義興織襪工廠主人謹啓

請看 馬車大減價
敬啓者本號鄉友由上海運來頭號象皮輪子玻璃馬車壹輛車身堅固永不損壞價亦便宜如各界諸君欲購買者請駕至奉天大西門裡鴻昌洋服店面議可也 本店謹白

專賣特許 製麵機

最新特許うどんそうめんそば製造機械 博覽會共進會名譽金銀賞牌各種受領
機械は堅牢運轉輕快製品の優秀なるは他に比なし御申越次第說明書送呈
甲乙丙丁戊號四十圓以上六百圓迄 家庭用製麵機は規摸小にして價低廉
最新改良石油發動機精米麥機製作
陳列場には各種麵機多數陳列せり
東京淺草區東仲町二十番地
元祖 Ⓜ 眞崎廣二麵機店
電話下谷長五二〇九、振替七五三二

鼓樓北德源布莊廣告
啓者本庄因遷住鼓樓北新租樓房有日貨架欄櫃俱行更換所有先前西式欄櫃貨架概行拆價出售如有用者請速臨敝庄面議可也此佈 中電話四百四十二号

巡官勤奮厥職
省城警察六署二分署巡官永馨君品學兼優自蒞斯職督警晝夜巡邏安謐如堵況車站廣野又值青紗障起奸宄易伏該巡官率警梭巡不遺餘力更兼與日屬地毗連遇有爭執該巡官排難解紛秉公處理不至弱受強欺本所聊佈數行以昭該巡官之勤職焉 奉天車站商會公啓

明月清輝金波漾々吾樂此好景君獨自傷悲是無他君腦有疾患也懇勸君嵩服

健腦丸
補益腦氣復原精力
健腦丸實治左開諸症
腦充血 腦膜炎 神經痛
逆上 秘卒中 頭痛
耳鳴 中風 眩暈
便秘 等症

價目
五禮拜 二元
三禮拜 一元二角五
二禮拜 八角半
一禮拜 四角五

總發行所 日本大坂丹平商會藥房

江口齒科醫院
鄙人向在奉天日本赤十字病院充任齒科醫士現因友人之請自開齒科醫院于小西邊門外商埠以便中外士商來院求治術精費廉迴異坊間問世之牙醫應亦爲各界人士之共認患齒病者盍興乎來
小西邊門外商埠局樓房（舊菜市場對面）
江口齒科醫院長 齒科醫 江口航 敬白

恆泰金店廣告
本店開設大西關大什字街西路南朝北洋式門面收買荒金發賣足色赤金標金方頁端做銀首飾盃盤器皿俱全無不精巧多蒙各界諸君惠顧本店聘請名藝研究時式花樣工資格外克已再者諸君如欲定做何式花樣議明至期萬無遲悞近有無恥之徒以低貨混市各界諸君認明本店圖章爲據端此奉佈
中國電話一百二十號 本店謹啓

飛星流車

啓者本公司由西洋運來精美華飾之電氣流車出租以共衆乘遊遺此電車機器堅固飛行敏捷機關車手經驗多年駕駛遊行斷無失事而且無有一點動搖之處此車出租每點鐘價定小洋六元如有租至兩點鐘以上者在定價小算九五折每輛車能坐客七位一點鐘能行四十五英里本公司並有洋車與及洋車器具出租賣並代修理洋車電氣流車倘蒙官商賜顧請移玉至本公司面議可也
奉天小西關太淸宮西胡同 中國電話七百十號 日本電話六百卅三號
法商飛星流車公司

俄商秋林洋行
啓者本行由哈爾濱分設在奉鼓樓北大街路東歷有年矣所有貨物零售批發並指定期限均可隨意今特由本國運到各種頂上毛氈（大哈並毛泥）青口絨（斜文布哈機布雜）色印花布合斜子布（地毯布及罐頭食物各色洋酒）頂上香濱（地圖草套）白蘭地（飯開）所用物品無一不備新到眞正美人牙粉羅鍋香皂（雜色香皂各樣香水蜜油洗臉具）五金鐵器（開塞梨杖裁縫機器木匠應用器具俱全留聲機千里鏡西式皮靴皮鞋並有頂上小廚房木鉄傢具）皮（底皮漆皮套靴雜色漆油各種）紙煙（各樣磁器）花素茶呼杯盤（一概俱全其餘各種貨物不及備載）芝蔴
祁中外紳商加備垂青一切價目無不格外克己恐未週知特此佈告 中國電話二百九十二號

都是於全球上各都邑彼歡迎愛用並且承賞讚即不論老幼不知此名聲者實爲無比之佳品今若有未能知此名者則一可謂世界上最不幸之人歟
白糖麵粉洋火海菜大報紙大豆豆餅雜穀貿易商
大連 增記洋行 電話長一五一番

中華民國各處有販賣舖

品質優良而色純白味絕美尚且聚力頗大因而適於製造麵、麵包、饅頭之類 美國極好所以製品能增其大量不但價廉而且其用途博大若夫燥位欲需求如此佳品請須使用下記數種美名嘖嘖之乾衆麪粉

黑公子牌

黃金錢牌

樹葉牌

黑洋人牌

紅麥穗牌